ΔΕΥΤΕΡΑ 9 ΙΟΥΛΙΟΥ 1973

ΙΔΡΥΤΗΣ: ΔΗΜ. ΛΑΜΠΡΑΚΗΣ
ΕΚΔΟΤΗΣ ΔΙΕΥΘΥΝΤΗΣ: ΚΩΣΤΑΣ ΝΙΤΣΟΣ

ΓΡΑΦΕΙΑ: Χρήστου Λαδᾶ 3
ΤΗΛΕΦΩΝΑ: 3230.221–23 & 3237.283–86

ΤΑ ΝΕΑ

16 ΣΕΛΙΔΕΣ

ΑΘΗΝΑ, ΕΤΟΣ 29ο ΑΡ. 8605 ● ΤΙΜΗ ΦΥΛΛΟΥ ΔΡΑΧΜΕΣ 3

Γιά τό Δημοψήφισμα

ΝΕΕΣ ΔΙΑΒΕΒΑΙΩΣΕΙΣ

Καί ὑπαινιγμοί (ΔΗΜΟΣΙΟΓΡΑΦΙΚΟΙ ΑΛΛΑ ΚΑΙ ΕΠΙΣΗΜΟΙ) γιά... μηχανοκίνητα

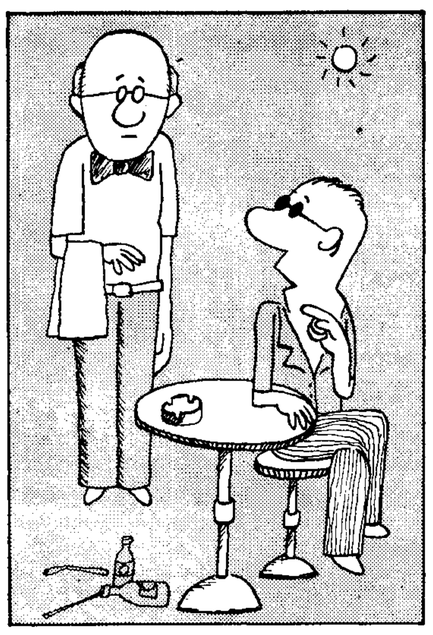

— Πολλά βαρύ καί ΟΧΙ!

ΛΟΓΟ

ΤΟ ΑΡΘΡΟ ΤΟΥ «ΒΗΜΑΤΟΣ»

Τό Δημοψήφισμα καί οἱ ὅροι του

Στό χθεσινό «ΒΗΜΑ» δημοσιεύεται ἄρθρο μέ τόν τίτλο «ΤΟ ΔΗΜΟΨΗΦΙΣΜΑ ΚΑΙ ΟΙ ΟΡΟΙ ΤΟΥ», τό ὁποῖο ἔχει ὡς ἑξῆς:

Πέρα ἀπό τίς γενικώτερες συνθῆκες πού ἐπικρατοῦν σήμερα στόν τόπο μας, καί οἱ τεχνικοί ὅροι διενεργείας τοῦ δημοψηφίσματος γεννοῦν δύο εἴδων προβλήματα :

★ Προβλήματα σχετικά μέ τήν ἀνεπηρέαστη ἄσκηση τοῦ δικαιώματος τῆς ψήφου.

★Προβλήματα σχετικά μέ τήν τήρηση ἀπαραβιάστου τοῦ μυστικοῦ τῆς ψηφοφορίας.

1. Γιά τήν ἄσκηση τοῦ δικαιώματος ψήφου, πρόκειται νά χρησιμοποιηθοῦν ψηφοδέλτια δύο χρωμάτων, λευκά γιά ὅσους ψηφίζουν «ναί», φαιά γιά ὅσους ψηφίζουν «ὄχι». Ἀκόμη καί τό «ναί» καί τό «ὄχι» πάνω σ' αὐτά τά ψηφοδέλτια θά εἶναι τυπωμένα μέ στοιχεῖα διαφόρου χρώματος. Τό «ναί» θά εἶναι χρώματος «κυανοῦ», τό «ὄχι» χρώματος μαύρου. Ἡ ἀδικαιολόγητη αὐτή διάκριση χρωμάτων ψηφοδελτίων καί χρωμάτων τῶν γραμμάτων, ἑρμηνεύεται ἀπό ὡρισμένους ψηφοφόρους σάν μέσο ἀσκήσεως σιωπηρῆς ψυχολογικῆς πιέσεως, γιατί πιστεύουν ὅτι ὅλα τά χρώματα θά ἔπρεπε νά εἶναι τά ἴδια καί ὅτι δέν εἶναι πρισσότερο "Ἕλληνες" ἐκεῖνοι πού παίρνουν τό «ναί» τυπωμένο στά ἐθνικά χρώματα.

2. Ποιός εἶναι ὁ ἰδιαίτερος λόγος, γιά τόν ὁποῖο θά ὑπάρχουν δυό χρώματα φακέλων, λευκοί γιά τούς κοινούς ψηφοφόρους κυανοῖ γιά τούς ἐγγεγραμμένους στούς εἰδικούς καταλόγους στρατιωτικούς, δημοσίους ὑπαλλήλους κλπ. καί γιά τά μέλη τῶν οἰκογενειῶν τους ; Καί γιά ποιό λόγο θά γίνεται «ἰδία ἀρίθμησις καί θά τηρῆται ἴδιος πίνακας διαλογῆς» γιά τά κυανᾶ ψηφοδέλτια ; Μέ τόν τρόπο αὐτό, δέν εἶναι δυνατό νά γνωρίζουν οἱ πάντες πόσοι ἀπό τόν δοσμένο κατάλογο τῶν δημοσίων ὑπαλλήλων ψήφισαν «ναί» καί πόσοι «ὄχι» ; Καί δέν θά εἶναι δυνατή μετά ἀπό αὐτό μιά διερεύνηση καί ἕνας ἐντοπισμός τῶν ὑπόπτων τοῦ «ὄχι» ;

3. Καί ἀκολουθεῖ τό ζήτημα τῶν δικαστικῶν ἀντιπροσώπων. Ὡς ἀντιπρόσωποι τῆς δικαστικῆς ἀρχῆς μπο-

● Συνέχεια στή σελίδα 11

ΠΑΤΤΑΚΟΣ - ΜΑΚΑΡΕΖΟΣ : ΣΕΙΡΑ ΕΠΑΦΩΝ

Ἐνῶ ἀπομένουν εἴκοσι ἀκριβῶς ἡμέρες μέχρι τοῦ Δημοψηφίσματος τῆς 29ης Ἰουλίου, οἱ φημολογίες, οἱ εἰκασίες καί ἡ κάποια ἀμφιβολία τῆς κοινῆς γνώμης ὡς πρός τίς θρυλούμενες ἐξελίξεις, ἐντείνονται μέχρι τέτοιου σημείου ὥστε ἀρμόδιοι κυβερνητικοί παράγοντες ἀναγκάζονται νά διακηρύσσουν δημοσία ὅτι τό Δημοψήφισμα θά διενεργηθῆ ὁπωσδήποτε τήν καθορισθεῖσα ἡμερομηνία — χαρακτηριστική εἶναι ἡ συνέντευξη τοῦ ὑφυπουργοῦ κ. Βύρωνος Σταματοπούλου, πού δημοσιεύθηκε χθές σέ ἐφημερίδα τῆς Μακεδονίας — καθώς καί ὅτι τά πάντα θά ἐξελιχθοῦν ἀπό ἐκεῖ καί πέρα ὁμαλῶς. Τήν ἴδια ὅμως ὥρα πού παρέχονται αὐτοῦ τοῦ εἴδους οἱ διαβεβαιώσεις, ἀπό ἄλλη πλευρά — ἐξ ἴσου ἔγκυρη — ἐξαπολύεται «ὁμοβροντία» ὑπαινιγμῶν γιά τό τί θά ἐπακολουθήση στήν περίπτωση πού καταμετρηθοῦν περισσότερα («"Οχι») τοῦ «Ναί».

Συγκεκριμένα, ἀπό τόν ὑφυπουργό κ. Γεωργαλᾶ ὑπεστηρίχθη προχθές στήν Κρήτη ὅτι οἱ «συνέπειες» σέ μιά τέτοια περίπτωση θά εἶναι: «τό χάος, ἡ διάλυση τοῦ παντός καί, τέλος, ἡ ἐπιβολή δικτατορίας». Παρόμοιες ἀπόψεις διατύπωσε — ἀλλά κάπως ὡμότερα — φι-

ΤΟΥ ΘΑΣΗ ΚΩΣΤΑΛΑΗ

λοκυβερνητική ἐφημερίδα, ἡ ὁποία σέ χθεσινό κύριο ἄρθρο της ὁμιλεῖ περί... μηχανοκινήτων πού «θά κάμουν καί πάλιν τήν ἐμφάνισίν των εἰς τήν πρωτεύουσαν».

Κατά τά ἄλλα, οἱ ψίθυροι γιά βολιδοσκοπήσεις καί ἐπαφές τοῦ καθεστῶτος μέ τέως βουλευτάς, πρός τόν σκοπό «πολιτικοποιήσεως» τῆς Κυβερνήσεως μετά τό Δημοψήφισμα, συνεχίζονται, μέ τήν ὑποκρουση πάντα τῶν πληροφοριῶν ὅτι γιά τό ἀξίωμα τοῦ πρωθυπουργοῦ προαλείφεται ὁ κ. Σπ. Μαρκεζίνης.

Πολιτικοί παρατηρηταί σχολιάζοντας τήν χθεσινή ἀρθρογραφία φιλοκυβερνητικῆς ἐφημερίδος σέ συνδυασμό μέ τήν προχθεσινή ὁμιλία τοῦ ὑφυπουργοῦ κ. Γ. Γεωργαλᾶ στήν Κρήτη, ὑποστηρίζουν ὅτι, ἡ ἐντύπωση πού προκαλεῖται ἀπό τήν ἀνάγνωση τῶν δύο κειμένων εἶναι ὅτι βρισκόμαστε πρό τοῦ κινδύνου νέας ἐκτροπῆς, ἡ ὁποία δέν εἶναι δυνατόν νά ἀποσοβηθῆ παρά μόνον μέ ὑπερψήφιση τοῦ «Ναί» κατά τό Δημοψήφισμα τῆς 29ης Ἰουλίου καί ὅτι ἑπομένως περιθώριο ἐπιλογῆς μεταξύ των δύο ψηφοδελτίων δέν ὑφίσταται.

Στό σχετικό ἄρθρο τῆς φιλοκυβερνητικῆς ἐφημερίδος ἐπισημαίνονται ἐπί λέξει τά ἑξῆς ὡς... συνέπειες τοῦ «"Οχι».

«ΠΡΩΤΟΝ: Ὁ Γεώργιος Παπαδόπουλος (φυσικά καί οἱ συνεργάται του) θά ὑπεχρεούτο νά ἀποχωρήση. Διότι θά εἶχεν ἀποδοκιμασθῆ ὡς φορεύς τῆς πολιτικῆς καί τῶν διαδικασιῶν πού προβλέπει τό ψήφισμα.

ΔΕΥΤΕΡΟΝ: Ἀποχωροῦντος τοῦ Γεωργίου Παπαδοπούλου ἡ ἐξουσία θά περιέλθη εἰς τάς Ἑνόπλους Δυνάμεις. Εἶναι αὐτονόητον ὅτι ὁ Γεώργιος Παπαδόπουλος εἰς αὐτάς θά παραδώσῃ τήν Ἀρχήν καί αὐταί θά ἀναλάβουν τό πηδάλιον.

ΤΡΙΤΟΝ: Διά λόγους καί οὐσίας καί ψυχολογικούς ὁ στρατιωτικός νόμος θά κηρυχθῆ καθ' ἅπασαν τήν χώραν. Τά μηχανοκίνητα θά κάνουν καί πάλιν τήν ἐμφάνισίν των εἰς τήν πρωτεύουσαν. Καί ἡ παρουσία τοῦ Στρατοῦ θά καταστῆ ἐνεργός εἰς ὅλην τήν χώραν.

ΤΕΤΑΡΤΟΝ: Οἱ ἐπώνυμοι φορεῖς τῶν Ἑνόπλων Δυνάμεων οἱ ὁποῖοι θά ἀναδειχθοῦν διά νά ἀναλάβουν ὑπευθύνως τήν ἄσκησιν τῆς ἐξουσίας, εἶναι αὐτονόητον ὅτι θά ὑποχρεωθοῦν νά ἀκολουθήσουν σκληράν τακτικήν».

«Χάος καί... δικτατορία»

Ἀλλά καί ἡ προχθεσινή ὁμιλία τοῦ ὑφυπουργοῦ κ. Γ. Γεωργαλᾶ στό Ἡράκλειο Κρήτης, εἶναι ἐξ ἴσου χαρακτηριστική καί... πολυσήμαντη. Κατά τήν ἄποψη τῶν πολιτικῶν παρατηρητῶν, τόσο τό προαναφερόμενο ἄρθρο τῆς φιλοκυβερνητικῆς ἐφημερίδος, ὅσο καί τό κείμενο τῆς ὁμιλίας τοῦ κ. Γεωργαλᾶ ἔχουν πολλά κοινά σημεῖα καί πάντως θέτουν τόν λαό πρό τοῦ διλήμματος, τοῦ «Ναί» ἤ τῆς ἐπιβολῆς κάποιας μορφῆς σκληρότερης δικτατορίας. Ἀναφερόμενος στήν ὁμιλία του ὁ κ. Γεωργαλᾶς στήν περίπτωση πού καταμετρηθοῦν στίς κάλπες περισσότερα («"Οχι») ἀπό τά «Ναί», ὑποστηρίζει ὅτι τότε ὁ κ. Γ. Παπαδόπουλος θά παραιτηθῆ, ὁπότε θά προκύψῃ «τό χάος», ὁ ἐμφύλιος πόλεμος καί ἡ διάλυσις. Καί καταλήγει: «... Καί ὁπωσδήποτε μέσα ἀπό αὐτό τό χάος δέν εἶναι δυνατόν τίποτε ἄλλο νά προκύψῃ παρά κάποια δικτατορία...».

Ὁ κ. Σταματόπουλος

Ἡ νέα, ἐξ ἄλλου, κατηγορηματική διάψευση τῶν φημῶν ὅτι ὑπάρχει ἐνδεχόμενο ἀναβολῆς τοῦ Δημο-

● Συνέχεια στή σελίδα 11

ΣΚΛΗΡΥΝΕΙ ΤΗΝ ΣΤΑΣΗ ΤΟΥ Ο ΝΙΞΟΝ

Δέν θά καταθέση γιά τό σκάνδαλο

ΣΑΝ ΚΛΕΜΕΝΤΕ, 9. Ἀσσοσιέϊτεντ Πρές - Γιουνάϊτεντ Πρές - Γαλλικό Πρακτορεῖο.—

Ὁ Πρόεδρος Νίξον σκληρύνει τή στάση του ἀπέναντι τῶν ἐπικριτῶν του, γιά τήν ὑπόθεση Γουωτεργκέητ. Τοῦτο συνάγεται ἀπό τήν δήλωσή του πρός τήν Ἐξεταστική Ἐπιτροπή τῆς Γερουσίας, πού διερευνᾶ τό σκάνδαλο, «ὅτι δέν θά καταθέση ἐνώπιόν της, οὔτε θά τῆς ἐπιτρέψη νά λάβη γνῶση προεδρικῶν ἐγγράφων».

Σέ ἐπιστολή του πρός τόν πρόεδρο τῆς ἐπιτροπῆς, γερουσιαστή Σάμ Ἔρβιν, ὁ κ. Νίξον ἀναφέρει ὅτι αἰτήσεις γιά προεδρικά ἔγγραφα καί προτάσεις νά ἐμφανισθῆ στήν ἐπιτροπή, ἄν γίνουν ἀποδεκτές, θά ὑπονομεύσουν τόν ἐκ τοῦ Συντάγματος καθορισμένο ρόλο πού διαδραματίζει ἡ προεδρία τῶν Ἡνωμένων Πολιτειῶν, καθώς ἐπίσης καί τόν διαχωρισμό τῶν ἐξουσιῶν ἐκτελεστικῆς καί νομοθετικῆς.

«Ὀφείλω νά ἀντιδράσω σέ μιά τέτοια ἐνέργεια», τονίζει στήν ἐπιστολή του ὁ πρόεδρος Νίξον.

Ἡ ἄποψη αὐτή τοῦ ἀρχηγοῦ τοῦ Λευκοῦ Οἴκου — πού ὁ πρόεδρος ὑποστηρίζει ἀναφέροντας διάφορα προηγούμενα συμβάντα — προκάλεσε τήν ἄμεση ἀντίδραση τοῦ προέδρου τῆς ἐξεταστικῆς ἐπιτροπῆς γερουσιαστοῦ Ἔρβιν, πού ἐπικαλέσθηκε τό προηγούμενο τοῦ μεγαλυτέρου τῶν προέδρων τῶν Ἡνωμένων Πολιτειῶν Ἀβραάμ Λίνκολν, ὁ ὁποῖος δέν δίστασε νά παρουσιασθῆ καί νά καταθέση σέ ἐξεταστική ἐπιτροπή τῆς ἀμερικανικῆς Γερουσίας.

«Ἡ ἑρμηνεία πού δίνει ὁ πρόεδρος Νίξον στό Σύνταγμα εἶναι τελείως διαφορετική ἀπό ἐκείνη πού δόθηκε σ' αὐτό ἀπό τόν πρόεδρο Ἀβραάμ Λίνκολν τό 1862», δήλωσε ὁ κ. Ἔρβιν.

Συνεχίζοντας ὁ πρόεδρος τῆς Ἐπιτροπῆς εἶπε ὅτι δέν ἀπεστάλη ἕως τώρα ἀπό τήν ἐπιτροπή αἴτηση πρός τόν κ. Νίξον νά ἐμφανισθῆ ἐνώπιόν της, ἑπομένως, κατά κάποιον τρόπο, ἡ ἐπιστολή τοῦ προέδρου ἀποτέλεσε «κεραυνό ἐν αἰθρίᾳ».

«Ὑπῆρξαν, ἐν τούτοις, καί μερικές σχετικές δηλώσεις ἀπό διαφόρους γερουσιαστάς, πρόσθεσε ὁ κ. Ἔρβιν, καμμιά ὅμως προσπάθεια ἀπό μέρους τῆς ἐπιτροπῆς δέν ἔγινε γιά τήν ἐμφάνιση τοῦ προέδρου ἐνώπιόν της».

Ἄς σημειωθῆ ὅτι οἱ ἐργασίες τῆς ἐξεταστικῆς ἐπιτροπῆς πού μεταδίδονται ζῶντες εἶναι γνωστά, ἀπό τήν τηλεόραση, θά ἐπαναληφθοῦν αὔριο τό πρωΐ, ὕστερα ἀπό ὀκταήμερη διακοπή, μέ τήν κατάθεση τοῦ πρώην ὑπουργοῦ Δικαιοσύνης καί προσωπικοῦ φίλου τοῦ προέδρου Νίξον κ. Τζών Μίτσελ.

Στήν Ἄγκυρα καί τήν Ἀθήνα

ΣΥΝΤΟΜΑ ΑΡΧΙΖΟΥΝ ΟΙ ΣΥΖΗΤΗΣΕΙΣ ΓΙΑ ΔΙΕΥΘΕΤΗΣΗ ΤΩΝ ΜΕΙΟΝΟΤΙΚΩΝ

Σύντομα προβλέπεται ὅτι θά ἀρχίσουν στήν Ἄγκυρα καί τήν Ἀθήνα συνομιλίες ἐπί ὑπηρεσιακοῦ ἐπιπέδου γιά τήν ἐξομάλυνση τῶν ὑφισταμένων διαφορῶν ἐπί τῶν ἑκατέρωθεν μειονοτικῶν ζητημάτων. Ἤδη ἔχει συμφωνηθῆ μεταξύ τῶν ὑπουργῶν τῶν Ἐξωτερικῶν Ἑλλάδος καί Τουρκίας κ.κ. Φ. Καβαλλιεράτου καί Χ. Μπαγιουλκέν, κατά τή συνάντησίν τους στήν Κοπεγχάγη, νά καταβληθῆ προσπάθεια γιά τήν ἐξομάλυνση τῶν διαφορῶν. Οἱ συνομιλίες θά διεξαχθοῦν βάσει πρωτάσεων πού θά ὑποβληθοῦν ἀπό τά ἀντίστοιχα ὑπουργεῖα τῶν Ἐξωτερικῶν.

Σύμφωνα μέ τηλεγράφημα τοῦ ἀνταποκριτοῦ τῶν «Νέων» στή Λευκωσία, οἱ συνομιλίες στήν τουρκική πρωτεύουσα θά διεξαχθοῦν μεταξύ τοῦ Ἕλληνα πρεσβευτοῦ στήν Ἄγκυρα κ. Τσούνη καί τοῦ ὑπευθύνου τοῦ τμήματος ἑλληνικῶν καί κυπριακῶν ὑποθέσεων τοῦ τουρκικοῦ ὑπουργείου Ἐξωτερικῶν κ. Μπαρουντζοῦ.

Σχετικά μέ τά ἀνώτερω, ἡ «Μιλλιέτ» προσθέτει ὅτι οἱ κ.κ Καβαλλιεράτος καί Μπαγιουλκέν κατά τήν συνάντησή τους στήν Κοπεγχάγη, ἀναγνώρισαν ὅτι ἡ ἐπίλυση τοῦ Κυπριακοῦ θά διαδραματίσῃ σημαντικό ρόλο στίς ἑλληνοτουρκικές σχέσεις καί ἀποφάσισαν νά βρίσκωνται σέ διαρκῆ ἐπαφή μέ τούς συνταγματολόγους πού μετέχουν στίς ἐνδοκυπριακές συνομιλίες, προκειμένου νά ἐπιτευχθῆ προσέγγιση τῶν ἀπόψεων τῶν δύο Κοινοτήτων.

Χθεσινή πυρκαϊά

ΖΗΜΙΕΣ 1 ΕΚΑΤ. ΣΕ ΕΡΓΟΣΤΑΣΙΟ ΓΡΑΦΙΚΩΝ ΤΕΧΝΩΝ

Πυρκαϊά, πού σημειώθηκε χθές τό ἀπόγευμα στό ἐπί τῆς ὁδοῦ Ἀγίας Παρασκευῆς 17 ἐργοστάσιο γραφικῶν τεχνῶν τοῦ Σωτηρίου Ἰωάν. Ἀτματζίδη, ἐτῶν 39, προκάλεσε ζημιές 1.000.000 δραχμῶν. Ἡ πυρκαϊά προῆλθε ἀπό ἄγνωστη αἰτία. Ἐκδηλώθηκε στίς 6.35 χθές τό ἀπόγευμα καί κατεσβέσθη μετά δύο ὥρες. Κατά τήν διάρκεια τῆς πυρκαϊᾶς σημειώθηκαν ἐκρήξεις φιαλῶν πού περιεῖχαν διαλυτικό ὑγρό καί ὀξυγόνο. Ἡ Πυροσβεστική Ὑπηρεσία χρησιμοποίησε ὀκτώ ὀχήματα καί 30 ἄνδρες. Στή φωτογραφία, πυροσβέστες κατά τήν προσπάθειά τους νά κατασβέσουν τήν πυρκαϊά.

ΣΕ ΕΡΓΟΣΤΑΣΙΟ ΖΥΜΑΡΙΚΩΝ

Ἀναβατόριο σκότωσε ἐργάτη

Σέ μικρό ἀναβατόριο πού χειριζόταν ὁ ἴδιος «σφηνώθηκε» ὁ ἐργάτης Γεώργιος Π. Οἰκονόμου, 44 ἐτῶν, κάτοικος Αἰγάλεω (Μυριοφύτου 48) ἐνώ μετέφερε ζυμαρικά στό ἐργοστάσιο ζυμαρικῶν «Στέλλα» στό Περιστέρι. Ὁ ἄτυχος ἐργάτης τραυματίσθηκε θανάσιμα καί πέθανε στό Σταθμό Πρώτων Βοηθειῶν ὅπου μεταφέρθηκε. Τό δυστύχημα συνέβη χθές τή νύκτα. Διεξάγονται ἀνακρίσεις ἀπό τή Χωροφυλακή.

ΙΣΩΣ ΜΕΤΑΦΕΡΘΗ ΣΤΗΝ ΑΘΗΝΑ

Ἀσθενεῖ σοβαρά ὁ κ. Γρίβας;

ΛΕΥΚΩΣΙΑ, 9. Ἀθηναϊκό Πρακτορεῖο.—

Ὁ στρατηγός Γρίβας ἀσθενεῖ σοβαρά καί ἐξετάζεται τό ἐνδεχόμενο τῆς μεταφορᾶς του στήν Ἀθήνα. Τήν πληροφορία αὐτή, μέ ἐντυπωσιακούς τίτλους, δημοσίευσε ἡ ἐφημερίς «Νέα», ὄργανο τοῦ ἀριστεροῦ βουλευτοῦ κ. Λυσσαρίδη, γιατροῦ, προσθέτει δέ ὅτι ὁ στρατηγός πάσχει ἀπό ἀνίατη νόσο.

Ἡ ἐφημερίδα γράφει συγκεκριμένα τά ἀκόλουθα: «Κρίσιμη εἶναι ἡ κατάσταση τῆς ὑγείας τοῦ στρατηγοῦ Γρίβα, ὁ ὁποῖος ὅπως πληροφορούμεθα νοσηλεύεται σέ κλινική τῆς Λευκωσίας, ὅπου τοῦ γίνονται συνεχεῖς μεταγγίσεις αἵματος καί τοῦ χορηγοῦνται ταυτόχρονα καί ὀρροί, ἐνώ στό μεταξύ, μελετᾶται ἡ ἐνδεχόμενη μεταφορά του στήν Ἀθήνα. Χειρουργική ἐπέμβαση στήν ὁποία ὑπεβλήθη ὁ στρατηγός, τήν περασμένη Τετάρτη, δέν βελτίωσε τήν κατάστασή του, τό τραῦμα του δέ ἔμεινε ἀνοικτό.

» Τήν περασμένη Τετάρτη ἡ κατάσταση τῆς ὑγείας του ἐπιδεινώθηκε. Ὁ στρατηγός, πού ὑπέφερε ἀπό φρικτούς πόνους, μεταφέρθηκε σέ κλινική τῆς Λεμεσοῦ, ὅπου τοῦ

Ὁ στρατηγός Γ. Γρίβας.

ἔγιναν ἐνέσεις μορφίνης, ἐνῶ παράλληλα τοῦ δόθηκαν παυσίπονα, χωρίς ὅμως ἀποτέλεσμα. Κατόπιν τούτου, ἐκλήθη ἀπό τόν διευθυντή τῆς κλινικῆς ἄλλος γνωστός γιατρός τῆς Λεμεσοῦ, καθώς καί γιατρός ἀπό

● Συνέχεια στή σελίδα 11

Λουτρό αἵματος

ΕΚΤΕΛΕΣΘΗΣΑΝ ΣΤΟ ΙΡΑΚ 21 ΣΥΝΩΜΟΤΕΣ

ΒΗΡΥΤΟΣ, 9 Ἰουλίου.—

Αἱματηρότατος ὑπῆρξε ὁ ἐπίλογος τῆς τελευταίας ἀπόπειρας πραξικοπήματος στό Ἰράκ, κατά τό ὁποῖο, ὅπως εἶναι γνωστό, δολοφονήθηκε ὁ ὑπουργός Ἀμύνης, στρατηγός Χαμμάντ Σεχάμπ καί τραυματίσθηκε ὁ ὑπουργός Ἐσωτερικῶν Σααντοῦν Σεϊντάν. Ὕστερα ἀπό συνοπτική διαδικασία ἐκτελέσθηκαν 21 ἄτομα, μεταξύ τῶν ὁποίων καί ὁ ἀρχηγός τῶν ὑπηρεσιῶν ἀσφαλείας τῆς χώρας συνταγματάρχης Νάζεμ Καζάρ, ὁ ὁποῖος ἐφέρετο σάν ἀρχηγός τῆς στάσεως. Εἶναι βέβαιο ὅτι θά ἐπακολουθήσουν καί ἄλλες ἐκτελέσεις, γιατί δημοσιογραφικά τηλεγραφήματα ἀπό τή Βαγδάτη ἀναφέρουν ὅτι ἡ εἰδική ἐπιτροπή ἐρεύνης πού συγκροτήθηκε, τερμάτισε τήν ἀνάκριση καί τῶν ὑπολοίπων συνωμοτῶν, πού θά παραπεμφθοῦν στό εἰδικό ἐπαναστατικό δικαστήριο.

ΣΕ ΜΕΤΩΠΙΚΗ ΣΥΓΚΡΟΥΣΗ ΠΟΥΛΜΑΝ ΚΑΙ Ι. Χ. ΣΤΗΝ ΠΑΤΡΑ

Σκοτώθηκαν φοιτήτρια, ἀσκούμενος δικηγόρος καί μαθητής

ΤΡΑΥΜΑΤΙΣΘΗΚΑΝ ΣΟΒΑΡΑ ΑΛΛΟΙ ΔΥΟ

ΠΑΤΡΑ, 9. Τοῦ ἀνταποκριτοῦ μας.

Φρικτό θάνατο βρῆκαν χθές τό ἀπόγευμα τρία νέα παιδιά — μία τελειόφοιτος Νομικῆς, ἕνας ἀσκούμενος δικηγόρος κι' ἕνας μαθητής, ἐνῶ ἄλλα δύο παιδιά ἀνασύρθηκαν βαρύτατα τραυματισμένα ἀπό τά συντρίμμια τοῦ αὐτοκινήτου στό ὁποῖο ἐπέβαιναν καί χαροπαλεύουν στό Κρατικό Νοσοκομεῖο Πατρῶν.

Αὐτή ἦταν ἡ τραγική κατάληξη μιᾶς ὁλότας γιά μπάνιο, πού θέλησε νά κάνη ἡ χαρούμενη νεανική συντροφιά πού ξεκίνησε χθές στίς 3 τό ἀπόγευμα ἀπό τό Ρίο. Στίς 4 τό ἀπόγευμα καί ἀκριβῶς στό 30ό χιλιόμετρο τῆς Ἐθνικῆς ὁδοῦ Πατρῶν — Πύργου, τό αὐτοκίνητο τῆς παρέας, πού ὁδηγοῦσε ἡ τελειόφοιτος Νομικῆς Σοφία Ἀντωνακοπούλου, 22 ἐτῶν (κάτοικος Ἀθηνῶν, Νέστου 2) βρέθηκε ἀντιμέτωπο μέ τό ὑπ' ἀριθ. ΡΖ 1714 πούλμαν, πού κατευθυνόταν πρός τήν Πάτρα, μέ ὁδηγό τόν Κων. Νικολακόπουλο, 34 ἐτῶν, κάτοικο Πύργου.

Ἡ σύγκρουση ἦταν φοβερή. Ἡ κουτή ἄσφαλτος γεμισε αἷμα καί βογγητά, ἐνῶ τό θέαμα πού ἀντίκρυσαν αὐτοί πού ἔτρεξαν στό παραμορφωμένο ἰδιωτικό αὐτοκίνητο, ἦταν τρομερό : Πέντε νέα παιδιά, δύο κορίτσια καί τρία ἀγόρια σ' ἕνα θανάσιμο σύμπλεγμα κάτω ἀπό τά συντρίμμια τοῦ αὐτοκινήτου.

Ἡ ὁδηγός τοῦ αὐτοκινήτου, ὁ μαθητής Βασίλειος Ν. Τομαρᾶς, 19 ἐτῶν καί ὁ Νικόλαος Γ. Κουτσονίκας 22 ἐτῶν, ἀσκούμενος δικηγόρος στήν Ἀθήνα ἀνασύρθηκαν νεκροί, ἐνῶ ἡ ἀδελφή τοῦ Τομαρᾶ, Ἀνθή, 21 ἐτῶν, φοιτήτρια καί ὁ μαθητής Νικ. Τζανέτος, 18 χρονῶν, κάτοικος Ρίου, βαριά τραυματισμένοι μεταφέρθηκαν στό Κρατικό Νοσοκομεῖο. Ἡ κατάστασή τους, ὡς ἀργά τή νύκτα ἦταν ἐξαιρετικά σοβαρή. Ἀπό τούς ἐπιβάτες τοῦ πούλμαν κανείς δέν ἔπαθε τίποτε.

Ὅπως ἔγινε γνωστό, οἱ οἰκογένειες Τομαρᾶ καί Ἀντωνακοπούλου εἶναι συγγενεῖς καί κάθε χρόνο παραθερίζουν στό Ρίο, ὅπου ὁ Νικόλαος Τομαρᾶς, ἔμπορος ζαχαρωδῶν προϊόντων ἐπί τῆς ὁδοῦ Ἀγίου Ἀνδρέου, ἔχει ἐξοχική κατοικία.

Ἡ πορεία τῶν παιδιῶν ξεκίνησε ἀπό τό Ρίο στίς 3 τό ἀπόγευμα γιά μπάνιο στήν περιοχή τοῦ Αἰγίου. Εἶναι ἄγνωστο ἀκόμη τί μεσολάβησε καί μία ὥρα ἀργότερα ἀντί γιά τό Αἴγιο τά πέντε παιδιά βρέθηκαν στήν ἀντίθετη κατεύθυνση, στόν δρόμο πρός τόν Πύργο.

Διεξάγονται ἀνακρίσεις γιά τήν ἐξακοίβωση τῶν συνθηκῶν τοῦ τραγικοῦ δυστυχήματος.

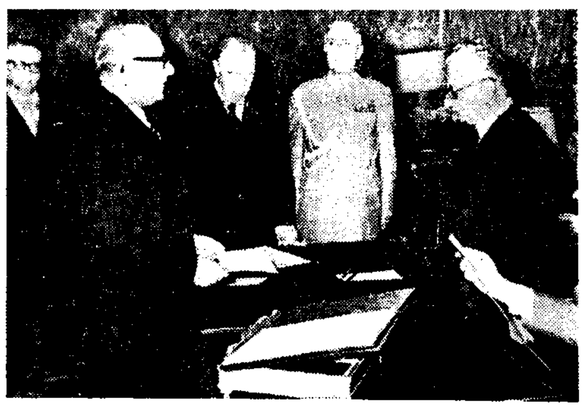

Ὀρκίσθηκε ἡ νέα Ἰταλική κυβέρνηση τῆς Κεντροαριστερᾶς καί τερματίσθηκε ἡ κυβερνητική κρίση στήν Ἰταλία. Στήν εἰκόνα, ὁ πρόεδρος Λεόνε, δεξιά, καί ὁ νέος πρωθυπουργός κ. Μαριάνο Ρουμόρ, ἀριστερά, κατά τήν ὁρκωμοσία.

Ὀρκίσθηκε ἡ νέα ἰταλική κυβέρνηση

ΤΗΣ ΚΕΝΤΡΟΑΡΙΣΤΕΡΑΣ

ΡΩΜΗ, 9. Ἡνωμένος Τύπος - Ρώϋτερ - Γαλλικό Πρακτορεῖο

Ἡ νέα ἰταλική κυβέρνηση, ἡ 35η μετά ἀπό τόν Δεύτερο παγκόσμιο πόλεμο, που σχηματίσθηκε τό Σάββατο μέ πρωθυπουργό τόν κ. Μαριάνο Ρουμόρ, ἔδωσε χθές τό πρωΐ τόν νενομισμένο ὅρκο. Πρόκειται γιά κυβέρνηση συνασπισμοῦ Κέντρου - Ἀριστερᾶς, στήν ὁποία μετέχουν 4 κόμματα: οἱ Χριστιανοδημοκράτες, οἱ Σοσιαλίσταί, οἱ Σοσιαλδημοκράτες κι' οἱ Ρεπουμπλικάνοι. Ἡ πλειοψηφία της στή Βουλή θά ἀνέρχεται σέ 115 ψήφους καί στή Γερουσία σέ 57.

Ἡ ἰσχυρά αὐτή πλειοψηφία ἀναμένεται ὅτι θά ἐπιτρέψη στή νέα κυβέρνηση νά ἀντιμετωπίση σθεναρά τά φλέγοντα καί δύσκολα προβλήματα τῆς χώρας, μεταξύ τῶν ὁποίων περιλαμβάνονται ὁ καλπάζων πληθωρισμός, τό ἐσωτερικό νομισματικό πρόβλημα, τό μεγάλο ποσοστό ἀνεργίας, ἡ χαλαρή οἰκονομία, οἱ χρόνιες ἐργατικές ἀναταραχές καί οἱ πολιτικές διαιρέσεις.

Τά σημαντικώτερα ὑπουργεῖα ἀνέλαβαν οἱ κ.κ. Ἄλντο Μόρο (Ἐξωτερικῶν), Οὐγκο Λά Μάλφα (Οἰκονομικῶν), Μάριο Ταιάσσι (Ἀμύνης) καί Ἐμίλιο Ταβιάνι (Ἐσωτερικῶν). Ἐπίσης ὁ κ. Μάριο Φερράρι Ἀγκράντι ἀνέλαβε ὑπουργός Γεωργίας καί ὁ κ. Ἐμίλιο Κολόμπο τό ὑπουργεῖο Ἐθνικῆς Οἰκονομίας.

Ἀπ' αὐτούς, οἱ κ.κ. Ἐμίλιο Κολόμπο καί Ἄλντο Μόρο εἶναι πρώην πρωθυπουργοί, ἐνῶ ἀντίθετα ὁ τέως πρωθυπουργός κ. Ἀντρεότ τι ἀρνήθηκε νά μετάσχη στήν κυβέρνηση.

Στή νέα κυβέρνηση, πού τήν ἀποτελοῦν 28 συνολικά ὑπουργοί — μιά ἀπό τίς πολυμελέστερες στή νεώτερη ἱστορία τῆς Ἰταλίας — δημιουργήθηκαν δύο νέα ὑπουργεῖα: τῆς Οἰκονομίας καί τῶν Καλῶν Τεχνῶν.

Ὁ νέος πρωθυπουργός κ. Ρουμόρ, πρώην καθηγητής, πού εἶναι 58 ἐτῶν καί διετέλεσε ἤδη τρεῖς φορές πρωθυπουργός, χρειάσθηκε μόλις 16 μέρες γιά νά ἐπιτύχη τή συνεργασία τῶν κομμάτων που σχημάτισαν τή νέα κυβέρνηση συνασπισμοῦ. Τό χρονικό αὐτό διάστημα θεωρεῖται ἐξαιρετικά σύντομο, ἰδίως ἄν παραβληθῆ μέ τό πεντάμηνο τῆς ἐκκρεμότητας πού προηγήθηκε ἀπό τόν σχηματισμό τῆς προηγουμένης ὑπό τόν κ. Ἀντρεότ τι κυβερνήσεως.

Σημειωτέον, ὅτι κυβερνήσεις συνασπισμοῦ τῆς Κεντροαριστερᾶς, ὅπως ἡ σημερινή, κυβέρνησαν τήν Ἰταλία σ' ὅλο τό διάστημα τῆς δεκαετίας.

Οἱ παρατηρηταί ἐπισημαίνουν ὅτι ἡ ἰσχυρή φυσιογνωμία πίσω ἀπό τόν νέο πρωθυπουργό κ. Ρουμόρ, πού θά διαδραματίση σημαντικό παρασκηνιακό ρόλο, θά εἶναι «ὁ ἰσχυρός ἀνήρ» τοῦ Χριστιανοδημοκρατικοῦ Κόμματος κ. Ἀμιντερε Φανφάνι. Αὐτός ὑπῆρξε, ἐξ ἄλλου, ὁ ἰθύνων